

58/13

ព្រះរាជាណាចក្រកម្ពុជា
ជាតិ សាសនា ព្រះមហាក្សត្រ

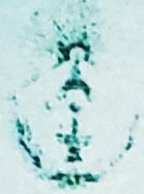

សាលាដំបូងខេត្តកំពង់ធំ

- សាលក្រមលេខ: ៥៩ "ឆ"
- ចុះថ្ងៃទី២១ ខែវិច្ឆិកា ឆ្នាំ២០២៣
- សំណុំរឿងព្រហ្មទណ្ឌលេខ: ៣៧៨
- ចុះថ្ងៃទី២០ ខែឧសភា ឆ្នាំ២០២២
- សំណុំរឿងស៊ើបសួរលេខ: ២៧៧
- ចុះថ្ងៃទី១៤ ខែមិថុនា ឆ្នាំ២០២២
- សំណុំរឿងជំនុំជម្រះលេខ: ៤៤
- ចុះថ្ងៃទី៣១ ខែមករា ឆ្នាំ២០២៣

តារាងប្រជុំវាយតម្លៃ
សាលាដំបូងខេត្តកំពង់ធំ

បានបើកសវនាការជាសាធារណៈ នៅសាលាដំបូងខេត្តកំពង់ធំ នាថ្ងៃទី២៩ ខែមីនា ឆ្នាំ២០២៣
វេលាម៉ោង០៨ និង០០នាទីព្រឹក ដែលមានសមាសភាពដូចខាងក្រោម៖

ចៅក្រមជំនុំជម្រះ

លោក [REDACTED] ចៅក្រមជំនុំជម្រះសាលាដំបូងខេត្តកំពង់ធំ

តំណាងអយ្យការ

លោក [REDACTED] ជាព្រះរាជអាជ្ញារងអមសាលាដំបូងខេត្តកំពង់ធំ

ក្រឡាបញ្ជីសវនាការ

លោក [REDACTED] ជាក្រឡាបញ្ជីសាលាដំបូងខេត្តកំពង់ធំ

ដើម្បីជំនុំជម្រះ

លើសំណុំរឿងព្រហ្មទណ្ឌលេខ: ៣៧៨ ចុះថ្ងៃទី២០ ខែឧសភា ឆ្នាំ២០២២ ដែលមាន៖

ជនជាប់ចោទ៖

១-ឈ្មោះ: [REDACTED] ភេទស្រី អាយុ ៥៣ឆ្នាំ ជនជាតិដើមភាគតិចគួយ សាសនាព្រះពុទ្ធ មុនរបរធ្វើ
ការ កម្រិតវប្បធម៌: ថ្នាក់ទី៤ ទីកន្លែងកំណើតនៅភូមិធន ឃុំធន ស្រុកសណ្តាន់ ខេត្តកំពង់ធំ ទីលំនៅបច្ចុប្បន្ននៅ
ភូមិធន ឃុំធន ស្រុកសណ្តាន់ ខេត្តកំពង់ធំ។ ឪពុកឈ្មោះ: [REDACTED] "ស" ម្តាយឈ្មោះ: [REDACTED] "រ" ប្តីឈ្មោះ: [REDACTED]
មានកូន០៥នាក់។ ទោសពីមុនគ្មាន។

-បានចូលមកបង្ហាញខ្លួននៅចំពោះមុខតំណាងអយ្យការ និងចៅក្រមស៊ើបសួរ។

-ដឹកាបង្គាប់ឱ្យដោះលែងជនត្រូវចោទឱ្យនៅក្រៅឃុំបណ្តោះអាសន្នលេខ: ៧២ ត.ព្រ-២០២២ ចុះ

ថ្ងៃទី៣០ ខែមិថុនា ឆ្នាំ២០២២ របស់ចៅក្រមស៊ើបសួរសាលាដំបូងខេត្តកំពង់ធំ។

២-ឈ្មោះ: [REDACTED] ភេទស្រី អាយុ ២៤ឆ្នាំ ជនជាតិដើមភាគតិចគួយ មុនរបរធ្វើចំការ សាសនា
ព្រះពុទ្ធ កម្រិតវប្បធម៌: ថ្នាក់ទី៧ ទីកន្លែងកំណើតនៅភូមិធន ឃុំធន ស្រុកសណ្តាន់ ខេត្តកំពង់ធំ ទីលំនៅបច្ចុប្បន្ន

០០/២

នៅភូមិឯង ឃុំឯង ស្រុកសណ្តាន់ ខេត្តកំពង់ធំ។ ឪពុកឈ្មោះ: [redacted] "រ" ម្តាយឈ្មោះ: [redacted] "រ" ប្តី
ឈ្មោះ: [redacted] មានកូន០២នាក់។ ទោសពីមុនគ្មាន។

-បានចូលមកបង្ហាញខ្លួននៅចំពោះមុខចៅក្រមស៊ើបសួរ។

-ដីកាសម្រេចមិនឃុំបណ្តោះអាសន្នលេខ: ៣២៤/២០២២ ចុះថ្ងៃទី២៨ ខែកញ្ញា ឆ្នាំ២០២២ របស់
ចៅក្រមស៊ើបសួរសាលាដំបូងខេត្តកំពង់ធំ។

ត្រូវបានជាប់ចោទពីបទ: ប្រើអំពើហិង្សាលើអ្នកកាន់កាប់អចលនវត្ថុដោយសុចរិត ប្រព្រឹត្តទៅចំណុច
តំបន់ក្បិតបង្ហូរខ្លា ភូមិឯង ឃុំឯង ស្រុកសណ្តាន់ ខេត្តកំពង់ធំ កាលពីថ្ងៃទី១៨ ខែឧសភា ឆ្នាំ២០២២ តាមមាត្រា
២៥៣ នៃច្បាប់ភូមិបាល។

មេធាវីការពារសិទ្ធិស្វែងរកជាប់ចោទឈ្មោះ: [redacted]

មេធាវី [redacted] អត្តលេខ: ២១០២ មានការិយាល័យផ្ទះលេខ១៧៤ ផ្លូវសុធារស សង្កាត់ទន្លេបាសាក់
ខណ្ឌចំការមន រាជធានីភ្នំពេញ។

មេធាវីការពារសិទ្ធិស្វែងរកជាប់ចោទឈ្មោះ: [redacted] និងឈ្មោះ: [redacted]

មេធាវី [redacted] អត្តលេខ: ៥៦៤ មានការិយាល័យនៅអង្គការលីកាដូ ផ្ទះលេខ១៦ ផ្លូវលេខ៩៩
សង្កាត់បឹងត្របែក ខណ្ឌចំការមន រាជធានីភ្នំពេញ។

មេធាវី [redacted] អត្តលេខ: ៥៦៩ មានការិយាល័យនៅអង្គការលីកាដូ ផ្ទះលេខ១៦ ផ្លូវលេខ៩៩ សង្កាត់
បឹងត្របែក ខណ្ឌចំការមន រាជធានីភ្នំពេញ។

មេធាវី [redacted] អត្តលេខ: ៨១៧ មានការិយាល័យនៅផ្ទះលេខ២៨ ផ្លូវលេខ៤៦០ សង្កាត់ទួល
ទំពូង ខណ្ឌចំការមន រាជធានីភ្នំពេញ។

ដើមបណ្តឹងរដ្ឋប្បវេណី

ឈ្មោះ: [redacted] ភេទប្រុស អាយុ ៦១ឆ្នាំ ជាតិខ្មែរ មុនរបបប្រធានគ្រប់គ្រងក្រុមហ៊ុនសម្បត្តិ ផ្ទៃដីណិម
ខូអិលធីឌី ទឹកឆ្នែងកំណើតភូមិវាំងខាងត្បូង ឃុំតាំងក្រសាំង ស្រុកសន្ទុក ខេត្តកំពង់ធំ ទិលំនៅបច្ចុប្បន្ននៅភូមិថ្មី
ឃុំមានជ័យ ស្រុកសណ្តាន់ ខេត្តកំពង់ធំ។ ឪពុកឈ្មោះ: [redacted] "ស" ម្តាយឈ្មោះ: [redacted] "ស" ប្រពន្ធ
ឈ្មោះ: [redacted] "រ" មានកូន០៤នាក់។

មេធាវីតំណាងដោយអាណត្តិស្វែងរកដើមបណ្តឹងរដ្ឋប្បវេណី

មេធាវី [redacted] អត្តលេខ: ៨៧២ មានការិយាល័យនៅផ្ទះលេខ២៦អាអិច ផ្លូវលេខ: ២១៣ សង្កាត់
វាលវង់ ខណ្ឌលមករា រាជធានីភ្នំពេញ។

១. អង្គហេតុដែលបង្កើតកត្តាគ្រោះថ្នាក់មានដូចតទៅ

យោងតាមដីកាសន្និដ្ឋានស្តីពីការ និងដីកាដោះស្រាយ បញ្ជាក់ថា: កាលពីថ្ងៃទី១៨ ខែឧសភា ឆ្នាំ២០២២
វេលាម៉ោង១៣ និង០០នាទី នៅចំណុចតំបន់ក្បិតបង្ហូរខ្លា ភូមិឯង ឃុំឯង ស្រុកសណ្តាន់ ខេត្តកំពង់ធំ មានករណី
ប្រើអំពើហិង្សាលើអ្នកកាន់កាប់អចលនវត្ថុដោយសុចរិត កើតឡើង ដែលបង្កដោយជនជាប់ចោទឈ្មោះ: [redacted]
[redacted] ភេទស្រី អាយុ ៥៣ឆ្នាំ និងជនជាប់ចោទឈ្មោះ: [redacted] ភេទស្រី អាយុ ២៤ឆ្នាំ ដែលបានធ្វើ
ការឈ្នួលដីរបស់ក្រុមហ៊ុន សម្បត្តិ ផ្ទៃដីណិម ខូអិលធីឌី អស់ទំហំ២១ហិកតា លុះពេលសមត្ថកិច្ចចុះទៅ
ដល់ចំណុចកើតហេតុ ឃើញតែគ្រាក់ទី១នៅក្នុងដីរបស់ក្រុមហ៊ុន ដោយអ្នកបើកបរបានបើកគ្រាក់ទី១រត់គេច
ខ្លួនបាត់ ក្រោយពេលធ្វើការស្រាវជ្រាវឃើញថា ជនជាប់ចោទឈ្មោះ: [redacted] និងជនជាប់ចោទឈ្មោះ:
[redacted] ជាម្ចាស់គ្រាក់ទី១ ទើបឈ្មោះ: [redacted] ដែលជាអ្នកគ្រប់គ្រងទូទៅនៅក្នុងក្រុមហ៊ុនខាងលើ
បានដាក់ពាក្យបណ្តឹងប្តឹងជនជាប់ចោទខាងលើតែម្តង។

- បានឃើញ ដីកាសន្និដ្ឋានស្ថាពរលេខ ៦៤៧/២០២២ ចុះថ្ងៃទី៣០ ខែធ្នូ ឆ្នាំ២០២២ របស់អយ្យការអមសាលាដំបូងខេត្តកំពង់ធំ។

- បានឃើញ ដីកាដោះស្រាយលេខ ១១៥/២០២៣ ចុះថ្ងៃទី១១ ខែមករា ឆ្នាំ២០២៣ របស់ចៅក្រមស៊ើបសួរសាលាដំបូងខេត្តកំពង់ធំ។

- បានឃើញ ដីកាចាត់តាំងចៅក្រមជំនុំជម្រះលេខ ៥៦ ត.ព្រ ចុះថ្ងៃទី៣១ ខែមករា ឆ្នាំ២០២៣ របស់ប្រធានសាលាដំបូងខេត្តកំពង់ធំ។

២. ពេលសវនាការ

សវនាការលើកទី១ (ថ្ងៃទី២៩ ខែមីនា ឆ្នាំ២០២៣ វេលាម៉ោង៨ព្រឹក)

- ជនជាប់ចោទឈ្មោះ [REDACTED] បានឆ្លើយបញ្ជាក់ថា ខ្លួនមិនបានឈូសឆាយដីរបស់ក្រុមហ៊ុននោះទេ ព្រោះដីនោះជាដីរបស់ឈ្មោះ [REDACTED] ទេ។ ខ្លួនបានឈូសឆាយនៅលើដីចម្ការចម្ការរបស់ឈ្មោះ [REDACTED] ដោយសារខ្លួនបានដីនោះពីឈ្មោះ [REDACTED] តែគាត់មិនមានឯកសារណាបញ្ជាក់ថា គាត់បានដីនោះមកពីណា នោះទេ។ ខ្លួនបានឈូសឆាយក្នុងគោលបំណង ដើម្បីដាំដុះធុរៀង ហើយព្រៃដែលឈូសឆាយនោះ គឺមិនមានព្រៃធំដុំនោះទេ។ នៅថ្ងៃកើតហេតុ ពេលគេឈូស ខ្លួនមិនបាននៅកន្លែងកើតហេតុរហូតនោះទេ ហើយនៅពេលគេចាប់ត្រាក់ទ័រ ហើយ ទើបខ្លួនទៅដល់ទីកន្លែងកើតហេតុ។ ថ្ងៃដែលខ្លួនចូលទៅឈូសដីនោះ គឺមានគេឃ្លាំងតែម្តង។ ពេលចូលឈូស ឆាយ ខ្លួនមិនបានជូនដំណឹងទៅណានោះទេ ដោយសារដីនោះមានដាំដំណាំហើយដូចជា ដើមចន្ទីរអាយុជិត១០ឆ្នាំ ហើយ។ ឈ្មោះ [REDACTED] ត្រូវបងប្អូនជីដូនមួយ ហើយដីដែលឈូសឆាយនោះ ជាដីរបស់ឈ្មោះ [REDACTED] ក។ ពេលដែលខ្លួនឈូសដីនោះ គឺមានទំហំ១ហិកតា៣៤អា ដោយទើបតែឈូសបាន១ថ្ងៃជាងទេ ក៏មានការមក ឃាត់ត្រាក់ទ័រ ហើយឈូសបានតែប៉ុន្មាននេះទេ។ កាលពីឆ្នាំ២០១២ ដីនោះគឺជាដីរបស់ក្រុមហ៊ុនមែន ក្រោយមក អាជ្ញាធរបានចេញឯកសារកាត់ខ្សៀលដីនោះឱ្យមកខ្លួន។ នៅពេលដែលបែងចែកខ្សៀលដីនោះ គឺមានភាគីខាងក្រុម ហ៊ុនចូលរួមដែរ។ ដីនោះគឺមានទំហំ ១ហិកតា៣៤។ ខ្លួនមិនដែលមានទំនាស់ជាមួយភាគីខាងក្រុមហ៊ុននោះទេ។ ដី នេះខ្លួនរស់នៅតាំងពីមុនក្រុមហ៊ុនចូលមកកាន់កាប់ទៀត តែមិនដឹងថាមានទំហំប៉ុន្មានហិកតានោះទេ ដោយខ្លួន ស្គាល់តែព្រំប្រទល់ដីរបស់ខ្លួនទេ។ ក្រុមហ៊ុនចូលមកកាន់កាប់ដីនោះនៅក្នុងឆ្នាំ២០១២ ហើយភាគីខាងក្រុមហ៊ុនក៏ បានធ្វើប្លង់នៅលើដីរបស់ខ្លួននោះ។ ចំពោះ ដីដែលក្រុមហ៊ុនបានឈូសឆាយហើយ គឺមិនបានកាត់មកឱ្យប្រជា ពលរដ្ឋនោះទេ។ កន្លងមក ខ្លួនបានដាក់ពាក្យសុំដីនោះមកខាងសាលាខេត្ត តាំងពីឆ្នាំ២០១៤ មក ហើយខាងអាជ្ញាធរ ឃុំក៏បានធ្វើលិខិតបញ្ជាក់ថា ដីនោះពិតជាដីរបស់ខ្លួនមែន។ ឈ្មោះ [REDACTED] បានអស្រ័យផលនៅលើដីនោះ បន្តពីម្តាយរបស់គាត់មក។ ចម្ងាយពីដីរបស់ឈ្មោះ [REDACTED] ទៅក្រុមហ៊ុន គឺមានចម្ងាយប្រហែល៣០០ម៉ែ ត្រ។ ក្រោយមានទំនាស់ អាជ្ញាធរមិនបានហាមឃាត់ទេ គឺមានតែក្រុមហ៊ុនទេ។ ចំពោះ ត្រាក់ទ័រ គឺគេផ្សេងជាអ្នក បើកទេ ដែលមានឈ្មោះ [REDACTED] ហើយនៅពេលគេឃាត់ត្រាក់ទ័រ វាក៏រត់បាត់ទៅ ហើយមិនមានការកាប់ដោយ កាំបិតនោះទេ។ ចំពោះ ត្រាក់ទ័រនោះជារបស់កូនខ្លួន គឺខាងសមត្ថកិច្ចបានប្រគល់ឱ្យវិញហើយ ដោយបានបង់ប្រាក់ ឱ្យស្នងការរងឈ្មោះ [REDACTED] ចំនួន១៦លានរៀល។ វិវាទនេះ ខ្លួនបានចូលទៅដោះស្រាយម្តងរួចហើយ តែមិន ទាន់មានដំណោះស្រាយនោះទេ ដោយមានតែការដាក់បន្តកមកលើខាងសហគមន៍។ ក្នុងឃុំនេះ មិនទាន់មានការធ្វើ ប្លង់ជាប្រព័ន្ធទេ។ ដីនៅទីនោះ គឺប្រើប្រាស់ប្លង់រួមរបស់សហគមន៍ ហើយខាងខេត្តក៏ធ្លាប់ចុះទៅវាស់ឱ្យហើយដែរ តែមិនទាន់ចេញប្លង់រឹងឱ្យនៅឡើយទេ។ ខ្លួនមិនដែលឃើញក្រុមហ៊ុនបង្ហាញប័ណ្ណកម្មសិទ្ធិលើដីនោះឱ្យខ្លួនមើល ទេ។ សហគមន៍មានសមាជិក៤២២នាក់ ខ្លួនជាអនុប្រធានទី២ នៃគណៈកម្មការសហគមន៍ ដោយបានចុះបញ្ជីនៅ ក្រសួងអភិវឌ្ឍន៍ជនបទ និងក្រសួងមហាផ្ទៃ។ ខ្លួនចង់តទល់ជាមួយដើមបណ្តឹង តែគាត់មិនបានមកចូលរួមសវនាការ នាពេលនេះទេ។

- ជនជាប់ចោទឈ្មោះ: [redacted] បានឆ្លើយបញ្ជាក់ថា: ខ្លួនត្រូវជាកូនរបស់ឈ្មោះ: [redacted] មកដល់បច្ចុប្បន្ននេះ ដីនោះបានប្រគល់ឱ្យទៅឈ្មោះ [redacted] ក វិញហើយ។ ខ្លួនបានឈូសឆាយលើដីនោះបាន តែទំហំ ១ហិចតា៣៤អា ទេ។ ខ្លួនមិនដែលបានជជែកដោះស្រាយជាមួយក្រុមហ៊ុននោះទេ។ កាលពីថ្ងៃកើតហេតុ ខ្លួននៅផ្ទះ ហើយពីផ្ទះខ្លួនទៅកន្លែងកើតហេតុ គឺមិនឆ្ងាយនោះទេ។ ត្រាក់ទ័រជារបស់ខ្លួន ហើយអ្នកបើកជាម្ចាស់ ដីដូនមួយខ្លួន។ ពេលទៅដល់កន្លែងកើតហេតុ ម៉ោងប្រហែល២រសៀល ប៉ុន្តែ នៅពេលកើតហេតុ គឺមិនដឹងថា ម៉ោងប៉ុន្មាននោះទេ។ ចំពោះ ត្រាក់ទ័រនោះ គឺទិញយកមកដើម្បីឱ្យគេជួល ហើយអ្នកបើកជាកម្មករខ្លួន ដែលខ្លួន ជួលឱ្យឈូសឆាយដីនោះ។ ចម្ងាយពីដីក្រុមហ៊ុនទៅដីឈ្មោះ: [redacted] គឺចម្ងាយប្រហែល៣០០ម៉ែត្រ។

- សាក្សីឈ្មោះ: [redacted] បានឆ្លើយបញ្ជាក់ថា: ខ្លួនបានស្គាល់គាត់ទាំងពីរនាក់នេះ ដោយពួកគាត់ជាបង ប្អូនដីដូនមួយខ្លួន។ កាលពីដើមឡើយ ម្តាយក្រេកខ្លួនគាត់បានឱ្យដីនោះមកខ្លួន ដោយមានដាំស្វាយចន្ទីរប្រហែល១០ ឆ្នាំហើយ ដោយដាំតាំងពីមុនក្រុមហ៊ុនចូលមកកាន់កាប់ទៀត។ ដីនោះមានជាប់ព្រំប្រទល់ជាមួយដីក្រុមហ៊ុន រហូត ឆ្នាំ២០១៤ ទើបមានការបែងចែកព្រំប្រទល់គ្នា។ កន្លងមក មិនមានប្រជាពលរដ្ឋណាចូលទៅឈូសឆាយដីនោះទេ ហើយសព្វថ្ងៃ ខ្លួនមិនដឹងថាក្រុមហ៊ុននៅកាន់កាប់ដីនោះបន្ត ឬអត់នោះទេ។ ដីនោះមិនមានលិខិតស្នាមអ្វីនោះទេ។ ដីដែលដាំដំឡូងនោះ គឺដីដែលខ្លួនអនុញ្ញាតឱ្យគាត់ទាំងពីរនាក់ចូលទៅឈូសឆាយមែន មិនមែនជាដីក្រុមហ៊ុននោះ ទេ។ ខ្លួនមិនបានដឹងថា តាកុងត្រាក់ទ័របានទៅឈូសឆាយលើសពីដីខ្លួនមាន ឬអត់នោះទេ។ ក្នុងរូបដែលតំណាង អយ្យការបង្ហាញ ដីក្នុងរូបមួយនោះជារបស់ខ្លួន ហើយមួយទៀតគឺមិនមែនទេ។

- តំណាងអយ្យការធ្វើសេចក្តីសន្និដ្ឋានប្តឹងសុំថា: ឆ្លងកាត់ការពិភាក្សាដេញដោលនាពេលសវនាការ ក្រោយ ពីបានស្តាប់ចម្លើយជនជាប់ចោទ ចម្លើយសាក្សី និងពិនិត្យភស្តុតាងនានា ឃើញថា សំណើរបស់មេធាវីការពារ សិទ្ធិឱ្យជនជាប់ចោទ គឺចង់ឱ្យដើមបណ្តឹងរដ្ឋប្បវេណីមានវត្តមាននាពេលសវនាការនេះ គឺអាចទទួលយកបាន។ ដូច្នេះ តំណាងអយ្យការស្នើសុំលើកសវនាការទៅពេលក្រោយទៀត ដើម្បីរង់ចាំមានវត្តមានដើមបណ្តឹងរដ្ឋប្បវេណី ដើម្បីស្វែងរកការពិត។

- មេធាវីការពារសិទ្ធិឱ្យជនជាប់ចោទឈ្មោះ: [redacted] មេធាវី [redacted] ធ្វើសេចក្តីសន្និដ្ឋាន ការពារ: ឆ្លងកាត់ការពិភាក្សាដេញដោលនាពេលសវនាការ ឃើញថា ដើមបណ្តឹងរដ្ឋប្បវេណីបានអវត្តមាន និង មានសាក្សីបន្ថែមទៀត។ ដូច្នេះ សំណូមពរឱ្យមានដេញដោលបន្តនៅលើកក្រោយទៀត។

- មេធាវីការពារសិទ្ធិឱ្យជនជាប់ចោទឈ្មោះ: [redacted] និងឈ្មោះ: [redacted] មេធាវី [redacted] ធ្វើសេចក្តីសន្និដ្ឋានការពារ: ឆ្លងកាត់ការពិភាក្សាដេញដោលនាពេលសវនាការ ឃើញថា ដើមបណ្តឹងរដ្ឋ ប្បវេណីបានអវត្តមាន និងមានការស្នើសុំបញ្ចូលសាក្សីបន្ថែមទៀត។ ដូច្នេះ ស្នើសុំដេញដោលនៅពេលក្រោយ ទៀត ដោយឱ្យមានវត្តមានដើមបណ្តឹងរដ្ឋប្បវេណីចូលរួម។

- មេធាវីការពារសិទ្ធិឱ្យជនជាប់ចោទឈ្មោះ: [redacted] និងឈ្មោះ: [redacted] មេធាវី [redacted] ធ្វើសេចក្តីសន្និដ្ឋានការពារ: ឆ្លងកាត់ការពិភាក្សាដេញដោលនាពេលសវនាការ ឃើញថា ដើមបណ្តឹង រដ្ឋប្បវេណីបានអវត្តមាន។ ដូច្នេះ ស្នើសុំដេញដោលនៅពេលក្រោយទៀត ដោយឱ្យមានវត្តមានដើមបណ្តឹងរដ្ឋ ប្បវេណីចូលរួម ដើម្បីឱ្យមានការតទល់គ្នាស្វែងរកការពិត។

សវនាការលើកទី២ (ថ្ងៃទី២៧ ខែកញ្ញា ឆ្នាំ២០២៣ វេលាម៉ោង២រសៀល)

ដើមបណ្តឹងរដ្ឋប្បវេណីឈ្មោះ: [redacted] បានឆ្លើយបញ្ជាក់ថា: ខ្លួនជាតំណាងរបស់ក្រុមហ៊ុន មានលិខិត ផ្ទេរសិទ្ធិពីក្រុមហ៊ុន ហើយក្រុមហ៊ុនប្តឹងពួកគាត់ ដោយសារពួកគាត់យកត្រាក់ទ័រមកឈូសឆាយលើដីរបស់ក្រុម ហ៊ុន។ ក្រុមហ៊ុនបានជួលដីនោះពីរដូវរយៈពេល ៣០ឆ្នាំ។ មូលហេតុដែលខ្លួនដឹង ដោយសារមានកម្មកររត់មក ប្រាប់ ហើយខ្លួនបានទៅមើលឃើញដែរ។ ដីដែលពួកគាត់បានឈូសឆាយនោះគឺមានទំហំ២២ហិចតា ចូលឈូស

បានប្រហែល៣០៥៥ ពិពេលព្រឹកដល់ល្ងាច រយៈពេលប្រហែល១ខែជាង ដោយគាត់ឈូសឆាយបន្តិចម្តងៗ។ គាត់ឈូសឆាយចូលក្នុងដីរបស់ក្រុមហ៊ុនប្រហែលកន្លះគីឡូម៉ែត្រ។ ខ្លួនមិនដឹងមូលហេតុដែលគេឈូសឆាយនោះទេ។ ខ្លួនជាមួយប៉ូលីសសេដ្ឋកិច្ចបានចុះទៅហាមឃាត់ពួកគាត់ ដោយបានឃាត់ទាំងមនុស្ស និងត្រាក់ទ័រ។ មុននឹងប្តឹង ខ្លួនបានទៅមើលឃើញជាក់ស្តែងហើយ គឺមានត្រាក់ទ័រគាត់នៅដីនោះមែន វេលារោងប្រហែល៣ រសៀល មិនចាំថ្ងៃនោះទេ ដោយឃើញប្តីរបស់ឈ្មោះ [REDACTED] កំពុងបើកត្រាក់ទ័រឈូសឆាយ។ អ្នកដែលចូលទៅឈូសឆាយ គឺមានឈ្មោះ [REDACTED] ដោយខ្លួនបានឃើញគាត់ចូលទៅដីនោះ និងឃើញប្តីរបស់ឈ្មោះ [REDACTED] ចូលទៅ។ កូនប្រសាររបស់ឈ្មោះ [REDACTED] ត្រូវជាប្តីរបស់ឈ្មោះ [REDACTED] ជាអ្នកចូលទៅឈូសឆាយ ដោយខ្លួនមិនស្គាល់ឈ្មោះទេ។ មូលហេតុដែលគាត់អាចឈូសឆាយ ដោយសារគាត់បានដាក់គ្នាគាត់នៅលើដើមឈើចាំមើល បើឃើញខាងយើងចុះទៅ គាត់រត់បាត់ហើយ ដោយមិនបានឃើញជនជាប់ចោទទាំងពីរនាក់នេះនៅកន្លែងកើតហេតុនោះទេ។ កន្លងមក មានតែក្រុមពួកគាត់ទេដែលចូលទៅក្នុងដីរបស់ក្រុមហ៊ុននោះ ដោយមិនមានអ្នកណាហ៊ានចូលទៅទេ ហើយមានតែត្រាក់ទ័រគាត់មួយទេឃើញចូលឈូសឆាយលើដីនោះរហូត។ កន្លងមក ខាងខ្លួនមិនដែលបានហៅគាត់មកធ្វើកំណត់ហេតុអីនោះទេ។ កន្លងមក ខ្លួនបានប្រាប់ណែនាំគាត់ដែរ តែមិនបានប្រាប់ដោយផ្ទាល់នោះទេ។ ចំពោះ សំណុំរឿងនេះគឺមានតែប្តឹងមកតុលាការទេ មិនដែលបានប្តឹងទៅភូមិឃុំនោះទេ។ ដីនោះគឺមានព្រៃដែរ។ ចំពោះ ការកំណត់ព្រំប្រទល់ដី គឺក្រុមហ៊ុនបានបោះបង្គោលព្រំក្នុងចម្ងាយដីមួយគីឡូម៉ែត្រ មានបង្គោលមួយ។ ខ្លួនស្គាល់ឈ្មោះ [REDACTED] តែខ្លួនមិនដឹងថា គាត់មានដីនៅជាប់ព្រំប្រទល់ ឬអត់នោះទេ ហើយខ្លួនមិនដឹងថាដីអ្នកណានៅជាប់ព្រំនោះទេ។

- មេឃុំឯង ឈ្មោះ [REDACTED] បានឆ្លើយបញ្ជាក់ថា ខ្លួនបានដឹងពីទំហំដីដែលឈ្មោះ [REDACTED] និងឈ្មោះ [REDACTED] ចូលទៅក្នុងដីនោះ ដោយទំហំឈូសឆាយគឺ ១ហិកតា១២អា។ ខ្លួនមិនដឹងថា ដីនោះក្រុមហ៊ុនបានសម្បទានពីភ្នំណាម៉េចនោះទេ។ ថ្ងៃដែលខាងខ្លួនចុះទៅមើលនោះ គឺថ្ងៃទី០៦ ខែមេសា ឆ្នាំ២០២២។ ខ្លួនមិនដឹងថា ដីនោះឈ្មោះ [REDACTED] និងឈ្មោះ [REDACTED] បានមកពីណានោះទេ។ កន្លងមក ខ្លួនមិនដែលបានទទួលព័ត៌មានពីការឈូសឆាយនោះទេ។ ចំណុចដែលឈូសឆាយដីនោះ គឺមាននៅក្នុងផែនទីរបស់ក្រុមហ៊ុនមែន តែចំណុចឈូសឆាយនោះ គឺប្រជាជនអាស្រ័យផលតាំងពីយូរមកហើយ មុនក្រុមហ៊ុនមកសម្បទានដីនេះទៀត។ ខ្លួនបានឡើងធ្វើមេឃុំនេះ តាំងពីឆ្នាំ២០១៧។ ឈ្មោះ [REDACTED] និងឈ្មោះ [REDACTED] ចូលកាន់កាប់អាស្រ័យផលលើដីនោះតាំងពីឆ្នាំ២០១៤។ ចំពោះ ខាងសហគមន៍ធ្លាប់ស្នើសុំធ្វើប្តឹងដីនោះដែរ តែមិនមានឯកសារផ្លូវការនោះទេ។ កន្លងមក ក៏ធ្លាប់មានការចុះទៅវាស់វែងដីនោះដែរ។ កន្លងមក មិនដែលមានការដោះស្រាយជាមួយក្រុមហ៊ុននោះទេ។ ក្រៅពីដីសម្បទាននោះ គឺមិនមានដីទំនេរសម្រាប់ប្រជាជនអាស្រ័យផលនោះទេ។ ខ្លួនមិនបានឃើញការធ្វើសកម្មភាពឈូសឆាយដីនោះដោយផ្ទាល់នោះទេ គ្រាន់តែឃើញដីក្រោយពេលធ្វើការឈូសឆាយហើយទេ។ កន្លងមក ធ្លាប់មានការស្នើសុំពិភាក្សាជនជាប់ចោទ ដើម្បីដោះស្រាយជាមួយខាងក្រុមហ៊ុនដែរ។ ខ្លួនមិនដឹងថា ស.ជ.ណ ដែលកាត់ដីសម្បទានឱ្យក្រុមហ៊ុននោះមានដីទំហំប៉ុណ្ណានោះទេ។ ចំពោះ ដីនោះគឺគាត់តែងតែធ្វើជាពនេចរ វិលជុំរហូត។ អាជ្ញាធរយើងក៏ធ្លាប់ជូនដំណឹងដែរ តែប្រជាជនគាត់មិនបានយល់នោះទេ។ ចំពោះ ទីតាំងប្រឡាយដែលគិតថាជាព្រំប្រទល់នោះ គឺនៅក្នុងផែនទី ជាដីរបស់ក្រុមហ៊ុនទេ។ ដីដែលចុះទៅឈូសឆាយនោះ ជាដីរបស់ឈ្មោះ [REDACTED] ។ ពេលដែលខ្លួនចុះទៅជាក់ស្តែង គឺឃើញមានដាំដើមចន្ទីរ មិនមានព្រៃឈើអ្វីនោះទេ។ ដីនោះឈ្មោះ [REDACTED] បានកាន់កាប់យូរមកហើយ គឺមានលិខិតបញ្ជាក់មែន តែគ្រាន់តែបញ្ជាក់ថា កាន់កាប់បណ្តោះអាសន្នទេ។ បើតាមផែនទីរដ្ឋបាលគឺដីនោះ គឺនៅក្នុងភូមិមានជ័យ ទេ។

- មេភូមិឯង ឈ្មោះ [REDACTED] បានឆ្លើយបញ្ជាក់ថា ខ្លួនជាមេភូមិឯង តាំងពីឆ្នាំ២០០៦ មក។ ខ្លួនស្គាល់ភាគីទាំងសងខាង ដោយមិនមានត្រូវជាសាច់ញាតិខាងណាមួយនោះទេ។ ខ្លួនមិនដឹងថា គេឃាត់ឈ្មោះ ឡាយភាគ និង វិធី ២៧ តុលា ភូមិ៧ សង្កាត់កំពង់ធំ ក្រុងស្ទឹងសែន ខេត្តកំពង់ធំ

ឈ្មោះ: [redacted] នោះទេ។ ខ្លួនស្គាល់ទីតាំងដីនោះ។ ចំពោះ ទីតាំងដីនោះ និងដីក្រុមហ៊ុន គឺនៅផ្សេងគ្នាទេ ប៉ុន្តែ ខ្លួនមិនបានផ្ទៀងផ្ទាត់ជាមួយផែនទីរបស់ក្រុមហ៊ុននោះទេ។ ទំហំដីដែលឈ្មោះនោះ គឺមានទំហំ ១ហិកតា ១២អា ដោយប្តីរបស់ឈ្មោះ: [redacted] ជាអ្នកចូលទៅឈូសឆាយ។ ឈ្មោះ: [redacted] មិនបានទៅដីនោះទេ។ ពេលចុះទៅវាស់វែងនោះ គឺមានដើមឆ្នើរ។ ពេលដែលខ្លួនចុះទៅវាស់វែងនោះ មិនបានចុះទៅជាមួយភាគីខាងក្រុមហ៊ុននោះទេ។ ពេលវាស់ទៅ ឃើញថា ទំហំដីដែលឈ្មោះនោះគឺ ១ហិកតា១២អា។ ដើមឆ្នើរនោះជារបស់ឈ្មោះ: [redacted] ដីដែលឈ្មោះនោះគឺនៅខាងក្រៅប្រឡាយដែលគេកាយនោះទេ។ ដីទំនាស់នោះជារបស់ឈ្មោះ: [redacted] ។ ខ្លួនមិនដឹងថា អ្នកទាំងពីរនាក់នោះ គាត់បានដីនោះមកពីឈ្មោះ: [redacted] តាមវិធីណាទេ។ ខ្លួនមិនបានដឹងថា ព្រំប្រទល់ក្រុមហ៊ុននៅត្រឹមណាទេ។ ចំពោះ លិខិតដែលខ្លួនបញ្ជាក់នោះ ខ្លួនទទួលស្គាល់ ហើយខ្លួនគ្រាន់តែបានបញ្ជាក់ថា ទំហំដីដែលឈ្មោះនោះទេ តែមិនបានបញ្ជាក់ថា ដីនោះនៅភូមិឃុំណាទេ។

- ស្មៀនឃុំនៃ លោក [redacted] បានឆ្លើយបញ្ជាក់ថា: ខ្លួនបានធ្វើស្មៀនឃុំ តាំងពីឆ្នាំ២០១៧ មក។ ខ្លួនមិនបានដឹងរឿងនេះទេ។ ខ្លួនគ្រាន់តែបានចូលរួមកត់កំណត់ហេតុ វាស់វែង និងបានឃើញដីខូចខាតនោះគឺប្រហែល១ហិកតាជាង។ ខ្លួនមិនដឹងថា ដីនោះនៅក្នុងដីក្រុមហ៊ុន ឬអត់នោះទេ។ ខ្លួនមិនបានចុះទៅជាមួយកំណាងក្រុមហ៊ុននោះទេ។ តាំងពីដើមមក ខ្លួនមិនដឹងប្រវត្តិដីនោះទេ។ នៅពេលវាស់វែង ឈ្មោះ: [redacted] ក៏បានចូលវាស់វែងដែរ។

- សាក្សីឈ្មោះ: [redacted] បានឆ្លើយបញ្ជាក់ថា: ខ្លួនស្គាល់ឈ្មោះ: [redacted] គ និងឈ្មោះ: [redacted] ទាំងពីរនាក់នេះ ដោយគាត់ជាអ្នកជិតខាង។ ដីរបស់គាត់ជាប់ព្រំប្រទល់នឹងដីខ្លួន។ ខ្លួនមិនដឹងថា ដីខ្លួនមានប៉ុន្មានហិកតានោះទេ។ ដីខ្លួនខាងកើតជាប់នឹងដីឈ្មោះ: [redacted] តែមិនមានលិខិតស្នាមអីនោះទេ។ ដីខ្លួនធ្លាប់មានទំនាស់ជាមួយក្រុមហ៊ុនដែរ តែមិនចាំបាច់ទេ។ ខ្លួនបានឈប់ចូលទៅធ្វើលើដីនោះទៀតហើយ ដោយធ្វើនៅក្រៅដីរបស់ក្រុមហ៊ុន។ ខ្លួនបានឱ្យដីទៅឈ្មោះ: [redacted] និងឈ្មោះ: [redacted] អាស្រ័យផលដែរ តែគាត់មិនឈ្នួលចូលដីខ្លួនទេ។

- សាក្សីឈ្មោះ: [redacted] បានឆ្លើយបញ្ជាក់ថា: ឈ្មោះ: [redacted] ជាម្តាយមីងខ្លួន។ ដីដែលគាត់ឈ្នួលឆាយនោះគឺនៅក្រៅដីរបស់ក្រុមហ៊ុនទេ ដោយសារឈ្មោះនោះនៅក្រៅប្រឡាយ ជាដីប្រជាជនបានអាស្រ័យផលធម្មតាដីស្វាយឆ្នើរ។ ខ្លួនមិនមានដីនៅតំបន់នោះទេ។ ដីរបស់មីងឈ្មោះ: [redacted] គឺឈ្នួលឆាយ ដើម្បីដាំដំឡូង។ ដីរបស់ឈ្មោះ: [redacted] និងដីរបស់គាត់ គឺជាប់គ្នា។ ដីនោះជាដីប្រជាជនអាស្រ័យផលយូរហើយ។ ខ្លួនមិនបានចុះទៅមើលដីនោះជាក់ស្តែងទេ។ ដីនោះជាដីខាងសហគមន៍។

- សាក្សីឈ្មោះ: [redacted] បានឆ្លើយបញ្ជាក់ថា: ខ្លួនជាជំនួយការរបស់ក្រុមហ៊ុន។ ពេលគេចាប់ដី ខ្លួនបានចុះទៅមើល ហើយធ្វើការចុះជីកិអេស ឃើញថា ពួកគាត់បានឈ្នួលចូលដីរបស់ក្រុមហ៊ុន ដោយចូលដីក្រុមហ៊ុនប្រហែល១ហិកតាជាង។ ជាគោលការណ៍ ការកំណត់ព្រំ គឺគេយកបង្គោលធ្វើព្រំ ហើយការកាយប្រឡាយ គឺមិនមែនកំណត់ព្រំទេ។ ដីនោះគឺនៅចាំការដោះស្រាយសិន តែប្រជាជនចេះតែចូលមកអាស្រ័យផលរហូត។ កន្លងមក ដីនោះមិនធ្លាប់មានការដោះស្រាយជាមួយគាត់ទាំងពីរនាក់នោះទេ ដោយសារពេលក្រុមហ៊ុនទៅ គឺពួកគាត់រត់រហូត។ ពេលទៅចាប់ ខ្លួនឃើញមានគ្រាក់ទំពិរគ្រឿង។ អ្នកចុះជីកិអេសចេះចុះច្បាស់ ដោយរៀននៅសាលា CUS។ ដីដែលឈ្នួល គឺដីព្រៃ មិនមានដើមឆ្នើរទេ។ ក្នុងដីក្រុមហ៊ុន គឺមានឆ្នើរដែរ តែចំណុចដែលឈ្នួលនោះ គឺមិនមានឆ្នើរទេ។ ដីវិវាទនោះ គឺនៅភូមិមានជ័យទេ មិនមែនភូមិមងទេ ផ្អែកតាមជីកិអេស។ តែប្រជាជននៅភូមិមងចូលមកអាស្រ័យផល ដោយសារភូមិជិតជាង។ គាត់ធ្វើសកម្មភាពអាស្រ័យផលដីចោះ១នៅក្នុងដី២ហិកតា ហើយ១ហិកតាជាងនោះ គ្រាន់តែជាចំណុចមួយទេ នៅកន្លែងផ្សេងទៀត។ មូលហេតុដែលដូរភូមិ ដោយសារគាត់នៅក្នុងភូមិមង តែកើតហេតុនៅភូមិមានជ័យ។ ដីនោះគឺដីតែមួយទេ គ្រាន់តែហៅពីមុនខុស។

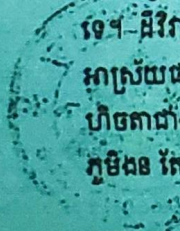

- សាក្សីឈ្មោះ: [redacted] បានឆ្លើយបញ្ជាក់ថា: ខ្លួនជាតំណាងមន្ទីរកសិកម្ម មានតួនាទីប្រធានមន្ទីរកសិកម្ម រៀងនេះកើតឡើងតាំងពីមុន តាំងពីមន្ទីរបរិស្ថាននៅកាន់កាប់ ក្រោយមក ក៏ប្រគល់មកឱ្យមន្ទីរកសិកម្ម។ រៀងនេះ កើតឡើង ដោយសារតែគាត់ឈូសមិនឈប់ ទើបក្រុមហ៊ុនប្តឹងមក។ ការឈូសនោះ គឺបាត់ដីរបស់មន្ទីរកសិកម្ម ជាង១០០ហិកតា។ វិវាទនេះមិនមែនជារឿងជំនោះទេ គ្រាន់តែកុំឱ្យប្រជាជនបន្តឈូសឆាយទៀតទៅ។ ពួកគាត់ជា ប្រជាពលរដ្ឋនៅភូមិមិន តែមកអាស្រ័យផលនៅភូមិមានជ័យ។ ប្រជាពលរដ្ឋចូលអាស្រ័យផលហើយ តែខាងមន្ទីរ ស្នើសុំកុំឱ្យឈូសឆាយយកទៀត។ ដីដែលឈូសឆាយហើយ ខាងមន្ទីរនឹងពិចារណាគិតមើលទៀត អាចប្រគល់ជូន គាត់ ឬយ៉ាងណា អាស្រ័យលើរាជរដ្ឋាភិបាល។ ដីនោះចុងក្រោយនឹងធ្លាក់មកលើដីរដ្ឋវិញ។ ចំពោះ គោលការណ៍ របស់រដ្ឋាភិបាល មុននឹងចេញ សជណ គឺបានកាត់ឃ្លៀលឱ្យប្រជាជនហើយ ទើបចេញផែនទីមក តែចេះមានការ រំលោភយកបន្តទៀត ទើបមានបញ្ហាកើតឡើង។

សវនាការលើកទី៣ (ថ្ងៃទី២៤ ខែតុលា ឆ្នាំ២០២៣ វេលាម៉ោង៨ព្រឹក)

- សាក្សីឈ្មោះ: [redacted] បានឆ្លើយបញ្ជាក់ថា: ខ្លួនបានដឹងថា គេប្តឹងផ្តល់គ្នា។ ដីនោះជាដីរបស់ប្រជាជន មិន មែនដីរបស់ក្រុមហ៊ុនទេ។ ដីនោះ ខ្លួនបានចូលទៅធ្វើការកាន់កាប់ តាំងពីឆ្នាំ១៩៩២-១៩៩៣ ដោយដីរបស់ខ្លួននៅ ឆ្ងាយពីកន្លែងទំនាស់ប្រហែលកន្លះគីឡូម៉ែត្រ។ ខ្លួនមិនដឹងរឿងគាត់ឱ្យគ្រាក់ទ័រចូលឈូសឆាយដីក្រុមហ៊ុននោះទេ។ ខ្លួន បានឃើញដីនោះឈូសអស់ប្រហែល១ហិកតាជាង តែដីនោះនៅក្នុងដីរបស់ប្រជាពលរដ្ឋនោះទេ។ ដីនោះជាដីរបស់ ឈ្មោះ: [redacted] នៅពេលវាស់វែងនោះ គឺមានមេភូមិមិន មេឃុំមិន ចូលរួមដែរ។

- សាក្សីឈ្មោះ: [redacted] បានឆ្លើយបញ្ជាក់ថា: ខ្លួនជាជនជាតិក្មួយ។ ខ្លួនដឹងថា ដីរបស់ឈ្មោះ: [redacted] ជាប់នៅជាមួយដីខ្លួន មានព្រំប្រទល់ជាប់គ្នា តែមិនដឹងថាដីខ្លួនមានប៉ុន្មានហិកតានោះទេ ដោយប្រហែល៣ហិក តា។ សព្វថ្ងៃ ខ្លួននៅអាស្រ័យផលលើដីនោះដែល។ ដីនោះនៅភូមិមិន មិនមែននៅភូមិមានជ័យនោះទេ។ ដីនោះខ្លួន ធ្វើតែដីមួយកន្លែងនោះទេ។ ដីនោះ ឈ្មោះ: [redacted] និងឈ្មោះ: [redacted] ទៅភ្នំមែន។ ដីនោះនៅឆ្ងាយពីព្រំប្រទល់ ក្រុមហ៊ុនប្រហែល១ហិកតា។ ការភ្នំនោះគឺនៅក្នុងដីរបស់ឈ្មោះ: [redacted] ។

- សាក្សីឈ្មោះ: [redacted] បានឆ្លើយបញ្ជាក់ថា: ខ្លួនជាជនជាតិក្មួយ រកស៊ីដាំចន្ទីរ។ កាលពីមុន ខ្លួនធ្វើចំ ការជាលក្ខណៈវិលដុំ តែដោយសារក្រុមហ៊ុនឈប់ឱ្យធ្វើ ទើបធ្វើនៅតែដីមួយកន្លែងវិញ។ ខ្លួនដឹងថា ក្រុមហ៊ុនប្តឹង រឿងបំពានដីនោះដែលមានទំហំប្រហែល២០ហិកតា តែពេលចូលទៅវាស់មានតែ១ហិកតា១២អា។ ដីនោះនៅឆ្ងាយ ប្រហែល ២០០-៣០០ម៉ែត្រ ពីដីក្រុមហ៊ុន។ កន្លងមក ធ្លាប់មានការដោះស្រាយគ្នាម្តងរួចហើយនៅខេត្ត។

- សាក្សីឈ្មោះ: [redacted] បានឆ្លើយបញ្ជាក់ថា: ខ្លួនដឹងថា ដីនោះជារបស់ឈ្មោះ: [redacted] ។ ដីខ្លួននៅ ក្បែរនោះដែរ។ ដីខ្លួនមានដាំដំឡូង ដោយនៅឆ្ងាយពីដីនោះប្រហែលកន្លះគីឡូម៉ែត្រ។

- សាក្សីឈ្មោះ: [redacted] បានឆ្លើយបញ្ជាក់ថា: ខ្លួនដឹងអំពីរឿងដីឈ្មោះ: [redacted] និងឈ្មោះ: [redacted] នៅជាប់ព្រំប្រទល់ដីខ្លួន។ ដីនោះជាដីរបស់គាត់ មិនមែនដីរបស់ក្រុមហ៊ុននោះទេ។ ខ្លួនមិនដឹងថា ដីនោះគេកាត់ ឆ្លៀល ឬអត់នោះទេ។

- សាក្សីឈ្មោះ: [redacted] បានឆ្លើយបញ្ជាក់ថា: ខ្លួនរស់នៅតំបន់នោះ។ ខ្លួនស្គាល់ដីរបស់ឈ្មោះ: [redacted] ច្បាស់ ដោយសារខ្លួនធ្លាប់ទិញផ្ទះឡើងពីគាត់រហូត។ ខ្លួនចូលបម្រើការនៅក្រុមហ៊ុនសម្បទានដីនោះនៅឆ្នាំ២០១៧ ធ្វើជាកម្មករជម្រះស្មៅ។ ឈ្មោះ: [redacted] បានអាស្រ័យផលនៅលើដីនោះនៅឆ្នាំ២០១៤-២០១៥។ ខ្លួនស្គាល់ដី គាត់ ដោយដីគាត់នៅក្រៅរបងរបស់ក្រុមហ៊ុន។ ដីនោះមិនទាន់មានប្តឹងរឹងនោះទេ។

- ក្រឡាបញ្ជីអានពាក្យស្នើសុំដកពាក្យបណ្តឹង ចុះថ្ងៃទី២៣ ខែតុលា ឆ្នាំ២០២៣ របស់ឈ្មោះ: [redacted] បាន បញ្ជាក់ថា: ខ្លួនស្នើសុំដកពាក្យបណ្តឹង ដោយមូលហេតុនៅថ្ងៃទី២០ ខែតុលា ឆ្នាំ២០២៣ មានលិខិតស្នើសុំរបស់ តំណាងប្រជាពលរដ្ឋចំនួន៥រូបក្នុងចំណោមប្រជាពលរដ្ឋ៥៨រូប ដែលស្ថិតនៅភូមិស្វាយ ភូមិរៀង ភូមិមិន ភូមិ វិធី ២៣ តុលា ភូមិ៧ សង្កាត់កំពង់ធំ ក្រុងស្ទឹងសែន ខេត្តកំពង់ធំ

រាល់ព្រឹង ភូមិសំភី ភូមិក្រាំងដើម ភូមិអូរត្នោត និងភូមិស្រឡៅ ឃុំឆន ស្រុកសណ្តាន់ ខេត្តកំពង់ធំ ស្នើសុំឱ្យពួកគាត់បានអាស្រ័យផលដំណាំចម្ការនៅក្នុងដីរបស់ក្រុមហ៊ុន សម្បត្តិ ផ្ទេរទិសដី ខូអិលធីឌី និងសន្យាមិនរុករានកាប់បំផ្លាញព្រៃឈើ ដើម្បីពង្រីកយកដីទៅទៀត ដោយមានការសម្របសម្រួលពីអាជ្ញាធរភូមិ និងអាជ្ញាធរឃុំឆន និងមានភ្ជាប់ជាមួយស្នាមមេរៀងភាពពិប្រជាពលរដ្ឋផងដែរ។ ប៉ុន្តែ នៅមានប្រជាពលរដ្ឋមួយចំនួនផ្សេងទៀតដែលកំពុងអាស្រ័យផលដំណាំក្នុងក្រុមហ៊ុនដែរនោះពុំទាន់យល់ព្រមទៅឡើយ។ ម្យ៉ាងទៀត ពាក្យបណ្តឹងខាងលើ ខ្លួនបានកំណត់ពាក្យប្តឹងមុនការចេញវិញ្ញាបនបត្រសម្គាល់ម្ចាស់អចលនវត្ថុ ដែលជាកម្មសិទ្ធិរបស់ក្រសួងកសិកម្ម រុក្ខាប្រមាញ់ និងនេសាទ ទើបចុះបញ្ជីចរាចរផងដែរ។ ចំណែកឯផ្ទៃដីដែលពាក់ព័ន្ធនឹងប្រជាពលរដ្ឋ ត្រូវបានគណៈកម្មាធិការគ្រប់គ្រងដីរដ្ឋថ្នាក់ខេត្ត បានសម្រេចចិត្តកាត់ផ្តោលចេញ ដើម្បីទុកឱ្យប្រជាពលរដ្ឋអាស្រ័យផល និងធ្វើការដោះស្រាយទៅពេលក្រោយ។ ហេតុដូច្នេះ ខ្លួនបានដាក់តំណាងក្រុមហ៊ុន សម្បត្តិ ផ្ទេរទិសដី ខូអិលធីឌី ឈប់ទាមទារសំណង ឬទាមទារអ្វីផ្សេងៗទៅទៀតហើយ។

- កសួតាងបានលើកយកមកសំអាងក្នុងសវនាការ៖

១-លិខិតលេខ៖ ៩៣៥ សជណ.កស ចុះថ្ងៃទី០២ ខែសីហា ឆ្នាំ២០១១ របស់ទីស្តីការគណៈរដ្ឋមន្ត្រី។

២-ផែនទីទីតាំងដីវិនិយោគអភិវឌ្ឍន៍លើវិស័យកសិ-ឧស្សាហកម្ម និងដំណាំកៅស៊ូ របស់ក្រុមហ៊ុន សម្បត្តិ ផ្ទេរទិសដី ខូអិលធីឌី ស្ថិតនៅក្នុងដែនជម្រកសត្វព្រៃបឹងពែរ ភូមិសាស្ត្រឃុំមានជ័យ ស្រុកសណ្តាន់ ខេត្តកំពង់ធំ។

៣-អនុក្រឹត្យលេខ៖ ២៣៨ អនក្រ.បក ចុះថ្ងៃទី២៨ ខែតុលា ឆ្នាំ២០១១ របស់រាជរដ្ឋាភិបាលកម្ពុជា ស្តីពីការធ្វើអនុបយោគផ្ទៃដីទំហំ ២.៤៩៦ហិកតា ក្នុងតំបន់ដែនជម្រកសត្វព្រៃបឹងពែរ ស្ថិតក្នុងភូមិសាស្ត្រឃុំមានជ័យ ស្រុកសណ្តាន់ ខេត្តកំពង់ធំ។

៤-កំណត់ហេតុស្តីពីការចុះរុករកការលួចឈូសឆាយដីព្រៃក្រុមហ៊ុន សម្បត្តិ ផ្ទេរទិសដី ខូអិលធីឌី នៅក្នុងឃុំឆន ស្រុកសណ្តាន់ ខេត្តកំពង់ធំ។

៥-លិខិតស្នើសុំជួយអន្តរាគមន៍ ចុះថ្ងៃទី០៩ ខែមិថុនា ឆ្នាំ២០២១ របស់ក្រុមហ៊ុន សម្បត្តិ ផ្ទេរទិសដី ខូអិលធីឌី។

៦-របាយការណ៍ស្តីពីការចុះពិនិត្យការប្តឹងជំទាស់របស់តំណាងសហគមន៍ជនជាតិដើមភាគតិច(ក្រយ) ចុះថ្ងៃទី០៣ ខែវិច្ឆិកា ឆ្នាំ២០២១ របស់ក្រុមការងារចុះបញ្ជីដីរដ្ឋថ្នាក់ខេត្ត។

៧-បញ្ជីវត្តមានស្តីពីការចុះបញ្ជីដីរវាងសហគមន៍ក្សិតចង្កូរខ្នារ និងសហគមន៍ជនជាតិដើមភាគតិច(ក្រយ) ចុះថ្ងៃទី០២ ខែវិច្ឆិកា ឆ្នាំ២០២១ របស់ក្រុមការងារចុះបញ្ជីដីរដ្ឋថ្នាក់ខេត្ត។

៨-កំណត់ហេតុស្តីពីការរកដំណោះស្រាយបញ្ហានៃពាក្យបណ្តឹងរបស់ប្រជាជននៃជនជាតិដើមភាគតិចភូមិចង្កូរខ្នារ ចុះថ្ងៃទី១៩ ខែកុម្ភៈ ឆ្នាំ២០១៤ របស់សាលាស្រុកសណ្តាន់។

៩-កំណត់ហេតុស្តីពីការចុះពិនិត្យ និងវាស់វែងដីប៉ះពាល់របស់ប្រជាពលរដ្ឋក្នុងក្រុមហ៊ុនសម្បត្តិផ្ទេរទិសដី ចុះថ្ងៃទី២៤ ខែកុម្ភៈ ឆ្នាំ២០១៤ របស់ឃុំឆន (ភ្ជាប់ជាមួយបញ្ជីវត្តមាន)។

១០-លិខិតលេខ៖ ១១៤៦ សជណ ចុះថ្ងៃទី១៤ ខែកក្កដា ឆ្នាំ២០១៧ របស់ក្រសួងមហាផ្ទៃ។

១១-លិខិតលេខ៖ ១១៦៥/១៦ កអជ ចុះថ្ងៃទី០១ ខែកញ្ញា ឆ្នាំ២០១៦ របស់ក្រសួងអភិវឌ្ឍន៍ជនបទ។

១២-ពាក្យស្នើសុំបញ្ជីសហគមន៍ជនជាតិដើមភាគតិច ចុះថ្ងៃទី០៧ ខែកញ្ញា ឆ្នាំ២០១៨ របស់ឈ្មោះ: ●

១៣-លិខិតលេខ៖ ២៤៧៩/២០ សជណ ចុះថ្ងៃទី២០ ខែឧសភា ឆ្នាំ២០២០ របស់រដ្ឋបាលខេត្តកំពង់ធំ។

១៤-របាយការណ៍ស្តីពីការប្រជុំពិនិត្យទីតាំងកំណត់ព្រំប្រទល់ ចុះថ្ងៃទី០៩ ខែកុម្ភៈ ឆ្នាំ២០២៣ របស់អភិបាលរងខេត្តកំពង់ធំ។

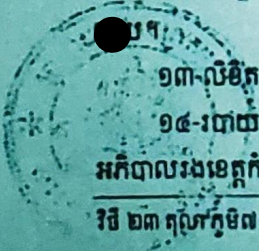

១៥-លិខិតស្នើសុំ ចុះថ្ងៃទី២០ ខែតុលា ឆ្នាំ២០២៣ របស់ប្រជាពលរដ្ឋក្នុងភូមិស្វាយ ភូមិឯង ភូមិវាលព្រិង ភូមិសំគី និងភូមិស្រឡៅ ឃុំឯង ស្រុកសណ្តាន់ ខេត្តកំពង់ធំ និងបញ្ជីវត្តមាន។

១៦-សេចក្តីសម្រេចលេខ ២៧២/១៧ សសរ ចុះថ្ងៃទី១៦ ខែមីនា ឆ្នាំ២០១៧ របស់មេឃុំឯង។

១៧-លិខិតបញ្ជាក់លេខ ២៧១/២២ ចុះថ្ងៃទី២១ ខែកញ្ញា ឆ្នាំ២០២២ របស់រដ្ឋបាលឃុំឯង។

១៨-កំណត់ហេតុស្តីពីការចុះផ្ទៀងផ្ទាត់ទំហំដីអាស្រ័យផលបណ្តោះអាសន្ន ចុះថ្ងៃទី០៦ ខែមេសា ឆ្នាំ២០២៣ របស់ឃុំឯង (ភ្ជាប់ជាមួយបញ្ជីវត្តមាន)។

១៩-លិខិតបញ្ជាក់លេខ ៥៧៨/២៣ ចុះថ្ងៃទី០៦ ខែមេសា ឆ្នាំ២០២៣ របស់រដ្ឋបាលឃុំឯង។

២០-លិខិតបញ្ជាក់លេខ ៤២៤/២២ ចុះថ្ងៃទី០២ ខែវិច្ឆិកា ឆ្នាំ២០២២ របស់រដ្ឋបាលឃុំឯង។

២១-ពាក្យសុំទទួលស្គាល់អត្តសញ្ញាណសហគមន៍ជនជាតិដើមភាគតិច ចុះថ្ងៃទី២៤ ខែកក្កដា ឆ្នាំ២០១៥ របស់ឈ្មោះ [REDACTED]។

២២-សេចក្តីប្រកាសស្វ័យអត្តសញ្ញាណសហគមន៍ជនជាតិដើមភាគតិចក្នុង ចុះថ្ងៃទី២៤ ខែកក្កដា ឆ្នាំ២០១៥ របស់ឈ្មោះ [REDACTED]។

២៣-លក្ខន្តិកៈក្រុមហ៊ុន សម្បត្តិ ផ្ទេរទិណីម ចុះថ្ងៃទី០៥ ខែមេសា ឆ្នាំ២០២១ របស់ឈ្មោះ [REDACTED]។

២៤-របាយការណ៍វឌ្ឍនភាពស្តីពីលទ្ធផលនៃការអនុវត្តគម្រោងវិនិយោគសម្បទានដីសេដ្ឋកិច្ចប្រចាំឆ្នាំ២០២១ ចុះថ្ងៃទី២៧ ខែធ្នូ ឆ្នាំ២០២១ របស់ឈ្មោះ [REDACTED]។

២៥-ព្រឹត្តិប័ត្រព័ត៌មានក្រុមហ៊ុន សម្បត្តិ ផ្ទេរទិណីម ខូអិលធីឌី ចុះថ្ងៃទី២៧ ខែធ្នូ ឆ្នាំ២០២១ របស់ឈ្មោះ [REDACTED]។

២៦-កិច្ចសន្យាស្តីពីការចូលរួមដំឡើងមីក្នុងទីតាំងក្រុមហ៊ុន សម្បត្តិ ផ្ទេរទិណីម ចុះថ្ងៃទី១១ ខែកក្កដា ឆ្នាំ២០២១ របស់ឈ្មោះ [REDACTED] និងឈ្មោះ [REDACTED]។

២៧-ប្លង់បង្ហាញទីតាំងដីដាក់ម្មវត្ថុនៃសម្បទានដីសេដ្ឋកិច្ចរបស់ក្រុមហ៊ុន សម្បត្តិ ផ្ទេរទិណីម ខូអិលធីឌី ស្ថិតនៅក្នុងភូមិជាន់លែង និងភូមិថ្មី ឃុំមានជ័យ ស្រុកសណ្តាន់ ខេត្តកំពង់ធំ។

២៨-រូបថត។

- គ្មានវត្ថុដែលចាប់យក ដែលត្រូវធ្វើការសម្រេចពីការរឹបអូស ឬប្រគល់ឱ្យម្ចាស់ដើមវិញក្នុងសំណុំរឿងនេះទេ ហេតុដូច្នេះ គុណការមិនលើកមកពិចារណាឡើយ។

- តំណាងអយ្យការធ្វើសេចក្តីសន្និដ្ឋានប្តឹងសុំថា៖ ឆ្លងកាត់ការពិភាក្សាដេញដោលនាពេលសវនាការ ក្រោយពិចារណាបច្ចេយ្យជនជាប់ចោទ ចម្លើយបណ្តាសាក្សី មន្ត្រីជំនាញ និងពិនិត្យភស្តុតាងនានា ឃើញថា ឆ្លងកាត់សវនាការចំនួនបីលើករួចមក ឃើញថា ដីនោះបើក្រុមហ៊ុនអាចទាមទារមកវិញបានមែនក៏ដោយ ក៏ចុងក្រោយដីនោះត្រូវធ្លាក់ទៅលើដីរបស់រដ្ឋវិញដែរ។ ម្យ៉ាងទៀត ដើមបណ្តឹងក៏បានដកពាក្យបណ្តឹងវិញ ដោយស្នើសុំកុំឱ្យកាប់រានតទៀត។ មន្ត្រីជំនាញបានបញ្ជាក់ថា ដីវិវាទនោះគឺស្ថិតនៅភូមិមានជ័យ ឃុំមានជ័យ ស្រុកសណ្តាន់ ខេត្តកំពង់ធំ ហេតុដូច្នេះ តំណាងអយ្យការស្នើសុំផ្លាស់ប្តូរទីកន្លែងប្រព្រឹត្តទៅជាភូមិមានជ័យ ឃុំមានជ័យ ស្រុកសណ្តាន់ ខេត្តកំពង់ធំ វិញ និងសុំឱ្យគុណការសម្រេចតាមច្បាប់ ប៉ុន្តែ អាចសម្រាលទោសឱ្យជនជាប់ចោទ។

- មេធាវីការពារសិទ្ធិឱ្យជនជាប់ចោទឈ្មោះ [REDACTED] និងឈ្មោះ [REDACTED] មេធាវី [REDACTED] ធ្វើសេចក្តីសន្និដ្ឋានការពារ៖ ឆ្លងកាត់ការពិភាក្សាដេញដោលនាពេលសវនាការ ឃើញថា មិនមានបទល្មើសប្រើហិង្សាលើអ្នកកាន់កាប់អចលនវត្ថុដោយសុចរិតនោះទេ តាមមាត្រា២៥៣ នៃច្បាប់ភូមិបាល នោះទេ។ ដើមបណ្តឹងជាក្រុមគ្មានទទួលសិទ្ធិសម្បទានដីពីរដ្ឋាភិបាលតាមកិច្ចព្រមព្រៀង ដូច្នេះ គាត់មិនមែនជាកម្មសិទ្ធិករនោះទេ ហើយសម្បទានដីក៏មិនអាចក្លាយជាកម្មសិទ្ធិនោះទេ។ គាត់មិនមែនជាអ្នកកាន់កាប់ដីដោយសុចរិត

នោះទេ ស្របតាមមាត្រា៣៨ នៃច្បាប់ភូមិបាលទេ។ ដូច្នេះ មិនមានធាតុផ្សំជាបទល្មើស ប្រើហិង្សាលើអ្នកកាន់
កាប់អចលនវត្ថុដោយសុចរិត តាមមាត្រា២៥៣ នៃច្បាប់ភូមិបាល នោះទេ។ ម្យ៉ាងទៀត ទំហំដីដែលជាកម្មវត្ថុនៃ
វិវាទ ក៏មិនស៊ីសង្វាក់គ្នារវាងឯកសារប្តឹងថា២១ហិកតា ចំណែកដីជាក់ស្តែង ដែលកូនក្តីខ្លួនឱ្យកូនរបស់គាត់កូរ
មានតែទំហំ ១ហិកតា៤អា។ ដូច្នេះ សូមតុលាការសម្រេចឱ្យកូនក្តីឈ្មោះ: [redacted] និងឈ្មោះ: [redacted]

[redacted] រួចផុតពីបទចោទប្រកាន់របស់តំណាងអយ្យការ ដើម្បីផ្តល់យុត្តិធម៌ដល់អ្នកទាំងពីរ។
- មេធាវីការពារសិទ្ធិឱ្យជនជាប់ចោទឈ្មោះ: [redacted] និងឈ្មោះ: [redacted] មេធាវី [redacted]

ធ្វើសេចក្តីសន្និដ្ឋានការពារ: ឆ្លងកាត់ការពិភាក្សាដេញដោលនាពេលសវនាការ ឃើញថា ខ្លួនស្នងកភាព
តាមការសន្និដ្ឋានរបស់សហភាពលោកមេធាវី [redacted] ជាក់ស្តែង នៅពេលពួកគាត់ចុះវាស់វែងផ្ទាល់
បានអះអាងថា ដីវិវាទនោះនៅភូមិមានជ័យ ប៉ុន្តែ តាមការបញ្ជាក់របស់មេភូមិ បានអះអាងថាដីវិវាទនោះនៅភូមិ
ងនទេ។ ទីតាំងដីវិវាទជាដីរបស់លោក [redacted] ដើមបណ្តឹងបានអះអាងថា ដីរបស់គាត់ដែលប្រជាជន
ឈូសឆាយមានទំហំ២០ហិកតាជាង ប៉ុន្តែពេលវាស់ជាក់ស្តែងគឺមានតែ១ហិកតាជាងទេ។ ដូច្នេះ មិនមានមូល
ហេតុច្បាស់លាស់នោះទេ ដែលបង្ហាញថា ការចោទប្រកាន់គឺមានវិមតិសង្ស័យ ដែលត្រូវបានជាប្រយោជន៍ដល់
ជនជាប់ចោទ។ ដូច្នេះ សំណូមពរស្នើសុំឱ្យតុលាការសម្រេចឱ្យកូនក្តីខ្លួនរួចផុតពីបទចោទ។

- មេធាវីការពារសិទ្ធិឱ្យជនជាប់ចោទឈ្មោះ: [redacted] មេធាវី [redacted] ធ្វើសេចក្តីសន្និដ្ឋានការពារ:

ឆ្លងកាត់ការពិភាក្សាដេញដោលនាពេលសវនាការ ឃើញថា ខ្លួនសូមឯកភាពតាមការសន្និដ្ឋានការពាររបស់សហ
ភាពដែលបានសន្និដ្ឋានការពារ។ វិវាទក្នុងសំណុំរឿងនេះជាវិវាទដីធ្លី ហើយក្រុមហ៊ុនមិនបានសិក្សាពីទីតាំងដី
ដែលបានរងការឈូសឆាយនោះទេ ដោយបានអះអាងថាមានប្រហែល ២០ហិកតា តែឈូសឆាយតែ ១ហិកតា
ទេ។ កូនក្តីមិនបានប្រព្រឹត្តដូចការចោទប្រកាន់នោះទេ។ ដូច្នេះ សំណូមពរស្នើសុំឱ្យតុលាការសម្រេចឱ្យកូនក្តីខ្លួន
រួចផុតពីបទចោទ។

- សំដីចុងក្រោយរបស់ជនជាប់ចោទឈ្មោះ: [redacted] និងឈ្មោះ: [redacted] សំណូមពរតុលា
ការទម្លាក់ចោលការចោទប្រកាន់លើខ្លួន។

- ក្រោយពីបានស្តាប់ចម្លើយជនជាប់ចោទ
- ក្រោយពីបានស្តាប់ចម្លើយដើមបណ្តឹងរដ្ឋប្បវេណី
- ក្រោយពីបានស្តាប់ចម្លើយអាជ្ញាធរ
- ក្រោយពីបានស្តាប់ចម្លើយបណ្តាសាក្សី
- ក្រោយពីបានស្តាប់សេចក្តីសន្និដ្ឋានតំណាងអយ្យការ
- ក្រោយពីបានស្តាប់សេចក្តីសន្និដ្ឋានមេធាវីការពារជនជាប់ចោទ
- ក្រោយពីបានពិនិត្យភស្តុតាងនានាក្នុងសំណុំរឿង

៣. សំអាចហេតុ

ក្រោយពីបានពិចារណាលើសេចក្តីសន្និដ្ឋានរបស់គាត់ កសួតាច និងឯកសារនានាក្នុងសំណុំរឿង
សាលាដំបូងខេត្តកំពង់ចាម:

១- យល់ឃើញថា: តុលាការធ្វើការជំនុំជម្រះលើជនជាប់ចោទឈ្មោះ: [redacted] ភេទស្រី អាយុ ៥៣ឆ្នាំ
និងជនជាប់ចោទឈ្មោះ: [redacted] ភេទស្រី អាយុ ២៤ឆ្នាំ (សាវតាជាតិខាងលើ) ដែលបានប្រព្រឹត្តអំពើ
ដែលបណ្តាលឱ្យមានព្យាបាទកម្មកើតឡើង កាលពីថ្ងៃទី១៨ ខែឧសភា ឆ្នាំ២០២២ នៅចំណុចតំបន់ក្បែរភ្នំបង្ហា
ភូមិឯង ឃុំឯង ស្រុកសណ្តាន់ ខេត្តកំពង់ចាម ត្រូវបានជាប់ចោទពីបទ: ប្រើអំពើហិង្សាលើអ្នកកាន់កាប់អចលនវត្ថុ
ដោយសុចរិត តាមមាត្រា២៥៣ នៃច្បាប់ភូមិបាល។

587

២. យល់ឃើញថា: ចម្លើយរបស់ជនជាប់ចោទឈ្មោះ: [REDACTED] បានឆ្លើយបញ្ជាក់ថា: ខ្លួនបានឈូសឆាយនៅលើដីចម្ការចម្ការរបស់ឈ្មោះ: [REDACTED] តែខ្លួនមិនបានឈូសឆាយដីរបស់ក្រុមហ៊ុននោះទេ ព្រោះដីនោះជាដីរបស់ឈ្មោះ: [REDACTED] ទេ ដោយសារខ្លួនបានដីនោះពីឈ្មោះ: [REDACTED] ខ្លួនបានឈូសឆាយក្នុងគោលបំណង ដើម្បីដាំដំឡូងទេ ហើយព្រៃដែលឈូសឆាយនោះ គឺមិនមានព្រៃធំដុំនោះទេ។ ពេលដែលខ្លួនឈូសឆាយដីនោះ គឺមានទំហំ១ហិកតា៣៤អា ដោយទើបតែឈូសឆាយបាន១ថ្ងៃជាងទេ ក៏មានការមកឃាត់ត្រាក់ទ័រ ហើយឈូសឆាយតែប៉ុន្មាននេះទេ។ កាលពីឆ្នាំ២០១២ ដីនោះគឺជាដីរបស់ក្រុមហ៊ុនមែន។ រីឯ ចម្លើយរបស់ជនជាប់ចោទឈ្មោះ: [REDACTED] បានឆ្លើយបញ្ជាក់ថា: មកដល់បច្ចុប្បន្ននេះ ដីនោះបានប្រគល់ឱ្យទៅឈ្មោះ: [REDACTED] វិញហើយ។ ខ្លួនបានឈូសឆាយលើដីនោះបានតែទំហំ ១ហិកតា៣៤អា ទេ។ ខ្លួនមិនដែលបានជជែកដោះស្រាយជាមួយក្រុមហ៊ុននោះទេ។ ចំពោះ ត្រាក់ទ័រនោះ គឺទិញមកមកដើម្បីឱ្យគេជួល ហើយអ្នកបើកជាកម្មករខ្លួន ដែលខ្លួនជួលឱ្យឈូសឆាយដីនោះ។

ដូច្នេះ ផ្អែកតាមចម្លើយសារភាពរបស់ជនជាប់ចោទទាំងពីរនាក់ខាងលើនេះមានភាពស៊ីសង្វាក់ជាមួយចម្លើយដើមបណ្តឹងរដ្ឋប្បវេណីឈ្មោះ: [REDACTED] ចម្លើយបណ្តាសាក្សី ព្រមទាំងភស្តុតាងនានា ដែលបញ្ជាក់ថា ជនជាប់ចោទឈ្មោះ: [REDACTED] និងជនជាប់ចោទឈ្មោះ: [REDACTED] ពិតជាបានធ្វើការឈូសឆាយចូលលើដីដែលក្រុមហ៊ុន សម្បត្តិ ផ្ទៃពិណិម ខូអិលធីឌី បានទទួលសម្បទានពិតប្រាកដមែន។ តាមចម្លើយបណ្តាសាក្សីឈ្មោះ: [REDACTED] ជាអ្នកចុះដីកីអេស (GPS) និងឈ្មោះ: [REDACTED] ជាប្រធានមន្ទីរកសិកម្ម ព្រមទាំងភស្តុតាងនានាជាផែនទីបង្ហាញទីតាំងដីវិវាទ ដែលបញ្ជាក់ថា ទីតាំងដីកើតហេតុនេះ គឺស្ថិតនៅក្នុងផែនទីរបស់ក្រុមហ៊ុនសម្បទានដី សម្បត្តិ ផ្ទៃពិណិម ខូអិលធីឌី មែន។ ហេតុដូច្នេះ ជនជាប់ចោទឈ្មោះ: [REDACTED] និងជនជាប់ចោទឈ្មោះ: [REDACTED] ពិតជាបានធ្វើការឈូសឆាយចូលដីរបស់ក្រុមហ៊ុន សម្បត្តិ ផ្ទៃពិណិម ខូអិលធីឌី នៅមុនការកាត់ឈ្លៀល ដែលកំពុងស្ថិតក្រោមការកាន់កាប់របស់ក្រុមហ៊ុនដែលបានទទួលសម្បទានស្របច្បាប់ពីរដ្ឋ ប្រព្រឹត្តនៅចំណុចភូមិថ្មី ឃុំមានជ័យ ស្រុកសណ្តាន់ ខេត្តកំពង់ធំ កាលពីថ្ងៃទី១៨ ខែឧសភា ឆ្នាំ២០២២ ប្រាកដមែនដូច្នេះ អំពើរបស់ជនជាប់ចោទខាងលើ ជាអំពើខុសច្បាប់ ស្របតាមស្មារតីនៃមាត្រា២៥៣ នៃច្បាប់ភូមិបាល។

ដោយឡែកចំពោះចម្លើយរបស់ជនជាប់ចោទ និងចម្លើយសាក្សីផ្សេងៗទៀត ដែលបានឆ្លើយបញ្ជាក់ដោះស្រាយថា: ដីទំនាស់នោះមិនស្ថិតនៅក្នុងដីរបស់ក្រុមហ៊ុន គឺមិនស្របគ្នាឡើយ ហាក់ដូចមិនអាចឱ្យតុលាការជឿបានឡើយដោយហេតុថា ជនជាប់ចោទធ្លាប់ទទួលស្គាល់ថាជាដីរបស់ក្រុមហ៊ុន និងមានចម្លើយរបស់សាក្សីមួយចំនួនឆ្លើយផ្ទុយគ្នា មិនស៊ីសង្វាក់គ្នាទៅចម្លើយរបស់អ្នកជំនាញ និងអាជ្ញាធរមូលដ្ឋាន ព្រមទាំងភស្តុតាងផ្សេងៗ ដែលមានដាក់ជូនតុលាការ។ សេចក្តីសន្និដ្ឋានការពាររបស់សហមេធាវីការពារសិទ្ធិឱ្យជនជាប់ចោទថា កូនក្តីខ្លួនពុំបានប្រព្រឹត្តអំពើល្មើសដូចចែងក្នុងមាត្រា២៥៣ នៃច្បាប់ភូមិបាល គឺជាការយល់ឃើញមិនស្របនឹងស្មារតីច្បាប់ដែលបានចែងក្នុងមាត្រាខាងលើឡើយ ហេតុនេះ គប្បីតុលាការពិនិត្យពិចារណាឱ្យច្បាស់លាស់លើចំណុចទាំងអស់នេះដោយប្រកាន់ខ្ជាប់នូវការអនុវត្តច្បាប់ជាធរមាន។

៣. យល់ឃើញថា: តំណាងអយ្យការធ្វើសេចក្តីសន្និដ្ឋានប្តឹងសុំ: តម្កល់ការចោទប្រកាន់ និងសុំឱ្យតុលាការសម្រេចផ្តន្ទាទោសជនជាប់ចោទតាមផ្លូវច្បាប់។ ចំពោះ សេចក្តីសន្និដ្ឋានប្តឹងសុំរបស់តំណាងអយ្យការ មានភាពជឿជាក់បានថា អំពើរបស់ជនជាប់ចោទពិតជាបានប្រព្រឹត្តដូចការចោទប្រកាន់ ហេតុដូច្នេះ គប្បីតុលាការពិចារណា។

៤. យល់ឃើញថា: មេធាវីការពារឱ្យជនជាប់ចោទ មេធាវី [REDACTED], មេធាវី [REDACTED] និងមេធាវី [REDACTED] ធ្វើសេចក្តីសន្និដ្ឋានការពារថា: សុំឱ្យតុលាការធ្វើសម្រេចឱ្យកូនក្តីខ្លួនរួចពីបទចោទ។ ដូចបានលើកទទួលករណីខាងលើរួចហើយថា អំពើរបស់ជនជាប់ចោទមានចេតនា និងធាតុផ្សំបទល្មើសគ្រប់គ្រាន់ ដែលអាចផ្តន្ទាទោសបាន។ ហេតុដូច្នេះ គប្បីតុលាការសម្រេចផ្តន្ទាទោសជនជាប់ចោទតាមច្បាប់។

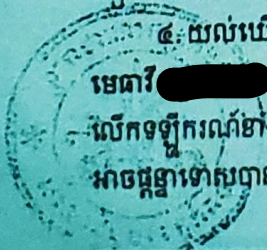

៥. យល់ឃើញថា៖ មានពិរុទ្ធភាព និងមានភស្តុតាងនានាគ្រប់គ្រាន់ បានធ្វើឱ្យតុលាការជឿជាក់បានថា អង្គហេតុខាងលើនេះ ជនជាប់ចោទឈ្មោះ [REDACTED] និងជនជាប់ចោទឈ្មោះ [REDACTED] ពិតជាបាន ធ្វើការឈូសឆាយចូលដំបូងរបស់ក្រុមហ៊ុន សម្បត្តិ ផ្ទៃដីណិម ខូអិលធីមី នៅមុនការកាត់ឈ្ងៀល ដែលកំពុងស្ថិត ក្រោមការកាន់កាប់របស់ក្រុមហ៊ុនដែលបានទទួលសម្បទានស្របច្បាប់ពីរដ្ឋ ដែលត្រូវជាប់ចោទពីបទ៖ ប្រើ អំពើហិង្សាលើអ្នកកាន់កាប់អចលនវត្ថុដោយសុចរិត ប្រព្រឹត្តទៅចំណុចភូមិថ្មី ឃុំមានជ័យ ស្រុកសណ្តាន់ ខេត្ត កំពង់ធំ កាលពីថ្ងៃទី១៨ ខែឧសភា ឆ្នាំ២០២២ តាមមាត្រា២៥៣ នៃច្បាប់ភូមិបាល ដែលត្រូវផ្ដន្ទាទោសពិន័យជា ប្រាក់ពី ១.៥០០.០០០(មួយលានប្រាំសែន)រៀល ទៅ ២៥.០០០.០០០(ម្ភៃប្រាំលាន)រៀល ឬ/និងដាក់ពន្ធនាគារពី ៦(ប្រាំមួយ)ខែ ទៅ ២(ពីរ)ឆ្នាំ។

៦. យល់ឃើញថា៖ អំពើរបស់ជនជាប់ចោទឈ្មោះ [REDACTED] និងជនជាប់ចោទឈ្មោះ [REDACTED] ដែលធ្វើសកម្មភាពខាងលើ បានស្ដែងចេញមកខាងក្រៅ ហើយក៏មានចេតនាក្នុងការប្រព្រឹត្ត ដោយអំពើនេះ វាធ្វើឱ្យប៉ះពាល់ដល់របៀបរៀបរយសណ្តាប់ធ្នាប់សាធារណៈ និងខុសច្បាប់រដ្ឋជាធរមាន តុលាការសម្រេចពីការ ផ្ដន្ទាទោសតាមគោលការណ៍ឯកត្តកម្មនៃការទទួលខុសត្រូវព្រហ្មទណ្ឌតាមមាត្រា៤ និងមាត្រា៩៦ នៃក្រមព្រហ្ម ទណ្ឌ។

៧. យល់ឃើញថា៖ ជនជាប់ចោទឈ្មោះ [REDACTED] និងជនជាប់ចោទឈ្មោះ [REDACTED] បាន ចូលរួមសវនាការ និងឆ្លើយសហការណ៍ល្អជាមួយតុលាការគ្រប់ដំណាក់កាលនីតិវិធី។ ម្យ៉ាងទៀត ដីដែលជាទីតាំង នៃបទល្មើសនេះត្រូវបានកាត់ឆ្ងៀលតាមនីតិវិធីរួចហើយទៀត។ ហេតុដូច្នេះ ផ្អែកតាមកាលៈទេសៈនៃការប្រព្រឹត្ត បុគ្គលិកលក្ខណៈ សភាពផ្លូវចិត្ត ធនធាន និងបន្ទុកគ្រួសារ និងកិរិយាមាយាទក្រោយប្រព្រឹត្តរបស់ជនជាប់ចោទ តុលាការសម្រេចពីការប្រកាសទោសព្យួរ តាមមាត្រា១០៦ មាត្រា១០៧ និងមាត្រា១០៨ នៃក្រមព្រហ្មទណ្ឌ។

៨. យល់ឃើញថា៖ ជនជាប់ចោទមានពិរុទ្ធភាពក្នុងអំពើដែលបានប្រព្រឹត្ត ដូច្នេះ ជនជាប់ចោទត្រូវទទួល ខុសត្រូវសំណងផ្នែករដ្ឋប្បវេណីចំពោះអំពើប្រព្រឹត្តរបស់ខ្លួន។ ប៉ុន្តែ ដើមបណ្តឹងរដ្ឋប្បវេណី បានដកពាក្យបណ្តឹង មិនទាមទារសំណងជុលជុលការខូចខាតចំពោះអំពើរបស់ជនជាប់ចោទនេះទៀត ហេតុដូច្នេះ តុលាការមិនលើក មកធ្វើការសម្រេចសេចក្ដីឡើយ។

៩. យល់ឃើញថា៖ គ្មានវត្ថុដែលចាប់យក ដែលត្រូវធ្វើការសម្រេចពីការរឹបអូស ឬប្រគល់ឱ្យម្ចាស់ដើម វិញក្នុងសំណុំរឿងនេះទេ ហេតុដូច្នេះ តុលាការមិនលើកយកមកធ្វើការសម្រេចនោះឡើយ។

៤. សេចក្ដីសម្រេច

**តាមសំអាចហេតុ និងក្រោយពីបានពិចារណាត្រឹមត្រូវតាមច្បាប់ហើយ
សាលាដំបូងខេត្តកំពង់ធំសម្រេច ៖**

ផ្ដន្ទាទោសលើ៖

១. ជនជាប់ចោទឈ្មោះ [REDACTED] ភេទស្រី អាយុ ៥៣ឆ្នាំ ដាក់ពន្ធនាគារម្នាក់ៗកំណត់ ១(មួយ)ឆ្នាំ តែ ទោសនេះត្រូវអនុវត្តទោសដែលជាប់ពន្ធនាគាររួច ចំពោះ ទោសនៅសល់អនុវត្តត្រូវព្យួរទោសធម្មតា

២. ជនជាប់ចោទឈ្មោះ [REDACTED] ភេទស្រី អាយុ ២៤ឆ្នាំ ដាក់ពន្ធនាគារម្នាក់ៗកំណត់ ១(មួយ)ឆ្នាំ តែទោសនេះត្រូវព្យួរទោសធម្មតា

ជាប់ចោទពីបទ៖ ប្រើអំពើហិង្សាលើអ្នកកាន់កាប់អចលនវត្ថុដោយសុចរិត ប្រព្រឹត្តទៅចំណុចភូមិថ្មី ឃុំមាន ជ័យ ស្រុកសណ្តាន់ ខេត្តកំពង់ធំ កាលពីថ្ងៃទី១៨ ខែឧសភា ឆ្នាំ២០២២ តាមមាត្រា២៥៣ នៃច្បាប់ភូមិបាល។

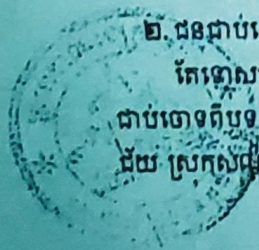

58/2

សាលក្រមនេះបានធ្វើការជំនុំជម្រះនៅថ្ងៃទី២៩ ខែមីនា ឆ្នាំ២០២៣ និងបានប្រកាសជាសាធារណៈថ្ងៃទី២១
ខែវិច្ឆិកា ឆ្នាំ២០២៣ ចំពោះមុខឈ្មោះ [REDACTED] និងឈ្មោះ [REDACTED] ។
ទុកសិទ្ធិប្តឹងឧទ្ធរណ៍តាមច្បាប់កំណត់។

ថ្ងៃអង្គារ ៩កើត ខែកត្តិក ឆ្នាំថោះ បញ្ចស័ក ព.ស ២៥៦៧
ខេត្តកំពង់ធំ ថ្ងៃទី២១ ខែវិច្ឆិកា ឆ្នាំ២០២៣
សាលក្រមជំនុំជម្រះ

ក្រសួងស៊ើបអង្កេត

[Handwritten signature]

[REDACTED]

[Handwritten signature]

[REDACTED]